农行泗水支行

“贷”动乡村振兴 富农惠农安农

近年来，农行泗水支行践行服务“三农”使命，强化支农意识，优化资源配置，聚焦乡村基础设施改善、特色产业发展和智能化升级，以金融之力赋能乡村产业兴旺、生态宜居、生活富裕。

大力支持民生工程 提升农民幸福指数

位于泗水县中册镇的王家岭村，多年来都是用的村里自己打的露天蓄水井，因为地势较高，碰上干旱季节村民吃水就成了难题。据村主任王德标介绍，一到夏天经常要跑好几里地远去打水。在泗水县，由于地形复杂、山地较多，和王家岭村有类似问题的村庄还有不少。

为早日让群众喝上安全水、放心水，2019年泗水县政府全力推进城乡供水一体化工程。据了解，该工程总投资2.7亿元，为助力这项民生工程早日高质量完工，农行泗水支行积极与项目管理单位泗水县泗河水务有限公司对接，为其授信1.8亿元，并组建了专门的信贷服务小组，全力跟踪服务城乡供水一体化工程。截至2021年11月末，该行累计为城乡供水一体化工程投放贷款1.1亿元，预计2022年年初还将投放7000万元。

得益于城乡供水一体化工程的快速推进，如今的王家岭村再也不用看天吃水了，家家户户都吃上了安全放心的自来水。

为助力生态宜居乡村建设，农行泗水支行全面推进农村基础设施业务。该行成立了农村基础设施项目库，在源头上提升项目质量，对入库项目开设绿色通道，实行优先办结，进一步提高推进效率。

“强村贷”灌溉智慧农业 增加农民收入

“喝着纯净水、输着营养液、吹着空调、听着音乐，我们的草莓品质杠杠的。”泗水县金庄镇卞家庄村的党支部书记、金樱种植专业合作社理事长孔庆亮自豪的向记者介绍他们新建的现代化草莓大棚。

今年6月份，合作社投资建设了20亩的智能化草莓温室大棚。温室大棚采用无土立体种植，配备水净化系统、自动控温系统、浇灌施肥一体化管网和物联网系统等，预计投资500多万。由于资金需求量大，7月份资金周转出现了困难，孔书记望着快完工的大棚急的直跺脚。

“当初辛亏农行快速给我们发放了70万的‘强村贷’，解了燃眉之急，大棚才能在8月底前完工。元旦前后就可以开园观光采摘了，到时候大概得50元一斤，村民们今年的分红又能增加了。”孔庆亮说，农行的客户经理主动上门了解情况，十天左右贷款就到账了，扣除政府贴息实际年利率还不到2%。

孔庆亮口中的“强村贷”，是农行扶持乡村振兴的重要举措，主要用于扶持组织部门推荐的党组织领办合作社，由农业担保公司提供担保，财政部门提供贴息，农业银行发放贷款。农行泗水支行组建三农服务团队，制定了“强村贷”服务方案，积极参加银企和乡镇对接会，大力推广“强村贷”重点产品。截至11月末，该行“强村贷”共发放500万元。

“惠农e贷”帮周转 “贷”动产业兴旺

“前期资金都投到了固定资产，盖了三个大棚，购买鸡苗、饲料时，资金周转不足，多亏有了农行95万元的贷款，才解决了困难。”泗水县合晟机械化养殖示范基地负责人宋祥志所说的贷款，就是农行推出的农户专属线上信贷产品——“惠农e贷”。该产品依托大数据系统，采集农户的资产、收入、个人征信等综合信息，通过系统审批授信，真正实现了“让数据多跑路，让群众少跑腿”。

农行泗水支行贯彻落实“乡村振兴”战略，不断强化服务三农职责，大力投放“惠农e贷”产品，主动对接产业特色，开展个性化业务品种，积极打造“果农贷”“肉鸡贷”“大棚贷”等品牌，全力提升农村金融服务水平。截至目前，该行已累计投放“惠农e贷”1.5亿元，惠及农户300余户，有效破解了农户贷款难、贷款贵等问题，助推乡村振兴落地落实。 记者 郑慷

中信银行

获评“卓越竞争力品牌建设金融机构”

近日，在“2021（第十九届）中国企业竞争力年会周”的“2021卓越竞争力金融机构”评选活动中，中信银行获评“卓越竞争力品牌建设金融机构”。

据悉，本次“2021（第十九届）中国企业竞争力年会周”汇集8大品牌论坛，线上联动超过200家领军企业，覆盖房产、金融、汽车、银行、保险、医疗、TMT、能源、新消费等行业领域，聚焦全球经济变迁，共话中国经济高质量发展之路。

在“2021卓越竞争力金融机构”评选活动中，经过专业评选机构选拔与网络票选，中信银行荣获“2021卓越竞争力品牌建设金融机构”奖项。2021年，中信银行围绕“成就伙伴”对公金融品牌进行了多维度的品牌传播，构建了以央媒圈、头部财经圈和产业圈的品牌影响力矩阵，进一步实现了品牌价值传导和品牌赋能业务的目标。 高霜

工行济宁分行

“个人消费经营组合贷”满足个人、企业融资需求

为适应房地产市场变化，满足个人客户消费、经营等多元化融资需求，工行济宁分行在把控实质风险基础上，大力发展个人房产抵押消费与经营组合贷款业务。截至11月末，该行成功发放74笔个人房产抵押消费与经营组合贷款。

该行结合实际制定推广活动方案，迅速组织推进、分解工作计划，落实责任人。同时做好客群细分和市场定位，挖掘具有消费意向的客户群及有合法经营实体、经营运转正常、信用良好的小微企业主和个体工商户群，予以重点支持。

该行加大对组合贷款业务的培训力度，从个贷客户经理到网点一线人员，从政策制度、前台营销、风险防控等方面进行专题培训，提升队伍的服务水平。

通过加强全流程贷款实质风险控制，遵循“五真实”原则，将风险防控措施融入贷款调查、面签、抵押、放款等各个环节；他们明确业务办理条件、审批权限等差异化政策要求，进一步规范业务办理，严把客户准入关，严防“病从口入”；通过强化对市场风险的监测分析，对风险因素做到准确预判、尽早发现、及时应对。

工行济宁分行将围绕商户客群、传统市场客群、供应链客群、有房客群等四大目标客群，持续推动组合贷款业务发展，助力客户获得信贷。 张晓旭

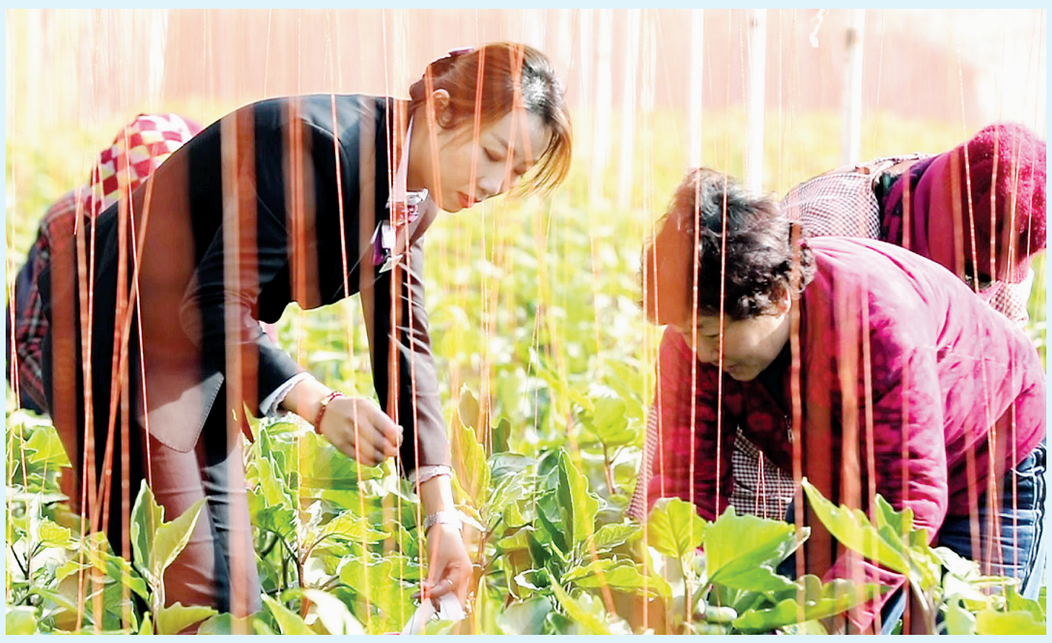

微山农商银行聚焦农业产业和优势产业的培育发展，有效配置信贷资源支持大棚种植业建设，该行选派优秀干部脱产挂职金融副镇长，对大棚种植户、农业合作社进行走访，为客户量身定制金融服务方案，持续提高特色信贷产品的金融服务能力，降低企业和农户资金成本，为大棚种植产业发展施足金融“底肥”。截至目前，发放“鲁担惠农贷”贷款382户、金额1.19亿元。 ■卜娣娣

浦发银行济宁分行

推出跨境电商金融服务

浦发银行济宁分行以“文化跨境，品牌出海”为主题，内容包括金融支付、跨境财税、知识产权、跨境物流、海外仓储等方面，开展了专业跨境电商宣传活动。

作为一家深耕跨境电商的银行，浦发银行创新推出跨境电商金融服务方案2.0版，凭借一体化跨境金融存贷汇服务体系、数字化全球收款和线上融资服务平台、一站式生产销售和电商运营生态服务模式，为在亚马逊等电商平台开店的中国境内出口电商客户提供包括账户、结算、融资、生态服务在内的全周期服务。

在国内国际双循环新发展格局大背景下，国际间的资源、要素流动步入新阶段，对商业银行在跨境领域的金融服务提出了新要求。今年10月，浦发银行发布“i浦汇”跨境金融服务体系，打出“3+3+N”综合跨境金融服务牌，即3项基础服务+3大特色方案+N个行业解决方案，以数字化服务满足外贸外资企业转型升级中的金融需求。

浦发银行围绕跨境电子商务全生态构建了综合性金融服务平台，建立了跨境电商金融服务功能矩阵，为广大跨境电商经营者提供优质、完善服务体系；基于领先数字系统及全球清结算网络优势，浦发银行以金融科技全面赋能电商业务，将银行级金融服务融入跨境电商业务全流程，为企业出海保驾护航。 王其玉

邮储银行嘉祥县支行

走村访户精准服务 助力便捷获得信贷

近日，邮储银行嘉祥县支行组织3支金融服务小分队分赴金屯镇燕屯村、王屯村和禹庄村开展金融服务进村入户宣传活动。该行金融讲解员耐心细致地向村民介绍金融知识，把优质金融服务送到了寻常百姓家。

该行精准高效为村民提供金融服务，先是在村委召开产说会，召集了当地农商经营户参会，对鲁担惠农贷、创业担保贷款、极速贷等惠农贷款产品进行宣讲介绍，并对村民咨询的问题进行一一解答，后挨户进行上门服务。

据悉，通过近日走村访户，该行预计投放信贷支持近450万元。该行行长乔常勇表示，接下来，要对辖区每一个村庄逐步开展上门开展金融精准对接服务，深入村户、田间地头，切实将优质金融服务、实惠的贷款产品送到更多群众身边，用心用情用力践行好服务三农初心和使命。

记者 彭姝 通讯员 丁行龙

太白湖新区金融办

“金小服”为经济发展贡献金融力量

在济宁市石桥镇山东超力砼业有限公司内，一辆辆货车不停地驶入驶出，厂区内机器轰鸣，工人们有序操纵机器，干劲十足。“非常感谢‘金小服’金融志愿者的及时到访和贴心服务，解决了我们企业资金上的燃眉之急。”超力砼业总经理文衍政感慨地说。

“金小服”是济宁市太白湖新区金融办在全市首推的金融业青年志愿服务活动，旨在面向单位、镇街、社区、学校、村庄、企业和大型项目，开展金融志愿服务，于今年9月份在新区内全面展开。

超力砼业是太白湖新区的龙头企业，主要从事混凝土生产，前段时间同时承接新区内几个大型建设项目的商混供应，资金周转略有不足。济宁城投汇金小额贷款有限公司派出的两名“金小服”志愿者例行走访时，了解到该企业的资金需求，即刻将该情况上报本公司，并全程帮办代办。经过城投汇金研究测算，制定专属服务方案，仅用三天时间，实现放款200余万元。“业务办理速度快，利息也比之前低。”文衍政说，是“金小服”志愿者为企业和金融机构间搭建了桥梁，保证了企业生产顺利进行。

据了解，自活动开展以来，城投汇金“金小服”金融志愿服务队共对接市场主体近100个，发放贷款73笔，金额达1.6亿元。

无独有偶，济宁市知名企业三强乳业在建设生态内循环牧场时，出现暂时性资金缺口，作为“金小服”志愿者成员，石桥镇副镇长周燕玲协调了多家金融机构，针对该乡村振兴优质农业项目，定制惠农金融产品，向该企业放款共计600余万元。三强农牧科技生态园副总经理蒋丽丽介绍，周副镇长每周至少到企业两次，即使没有资金需求，也会坐下来聊一聊，实地了解企业经营情况。

中国建设银行济宁太白支行行长张丽君认为，新区组织招募的“金小服”志愿者们都是年轻人，有活力、有想法，敢闯敢拼，极大地增强了金融机构和政府部门、企业和群众之间的信息串联，打破了行业壁垒，为更好地服务中小微企业、乡村振兴项目、农村合作社、个体工商户等营造了新的发展契机。目前，建行太白支行“金小服”金融志愿服务队正扎实推进石桥镇各村基础金融服务设备点位优化，并创新推出济宁市第一笔“科技贷”，为盘活新区乡村经济奉献青年力量。

“一支支‘金小服’志愿服务队是年轻化、服务类的金融专业队伍，他们在新区里编织出一张‘金融网’，任何金融问题，都在这张网之下无所遁形，能解决的迅速解决，不能解决的，也能拿出一个行之有效的推进方案。每一个市场主体都能享受到有效、便利的金融服务。”太白湖新区金融办主任李利说，除了为市场主体量身定制融资方案和金融产品，向所有居民、企业宣传普及金融知识，提高他们的防诈骗意识，更是“金小服”金融志愿服务队的基本工作职责。

中泰证券奥体路证券营业部员工郭瑞庭也是“金小服”的一名金融志愿服务者，他曾在金融知识普及课堂上讲到，有客户在一家交易所内办理业务时，就操作风险产生疑虑向他咨询。郭瑞庭通过企业查询网站获知该交易所实际控制人被“限制高消费”，存在一定风险隐患，随后及时与客户的朋友沟通，帮助其退出交易。郭瑞庭凭借诸多金融诈骗案例，向学生们普及了一场生动深刻的金融知识课。

深入企业、社区、商圈、学校，下沉镇村集市、村民广场、每家每户……多家金融机构的“金小服”金融志愿服务团队纷纷开展网格化、包片区走访宣传。其中，济宁农商银行太白湖区支行在6个社区设立“金小服”金融志愿服务站，每周一至周四接受群众咨询，并开展“金融夜校”，普及金融业务、理财知识；蓝海村镇银行把“金小服”金融志愿服务队进行网格化细分，每逢周六晚和农历初三、初八、十三、十八石桥镇集会日期，前往当地普及金融知识，并与15个农业项目“帮包结队”，走访企业共计100余次。

据了解，自活动开展以来，太白湖新区内的10余支“金小服”金融志愿服务队累积放款授信金额达3.35亿元，举办各项金融服务活动300余场，普及金融知识、宣传金融业务惠及近5万人。 贾一鸣 黄冠军

济宁日报社 济宁市地方金融监管局 联合主办

人保财险济宁市分公司

参观党史陈列馆 追寻百年党史

近日，人保财险济宁市分公司所辖党支部组织党员及中层干部到济宁市任城区党史陈列馆进行参观学习，透过一张张图片、一件件展品和一段段影片，沿着早期革命先辈的足迹，追寻百年党史的红色记忆，见证中国革命面貌翻天覆地的变化。在宣誓墙前，面对鲜红的党旗，党员们高举右拳，庄重肃穆，重温入党誓词。 张云清

太保寿险

香港公司正式成立

12月8日，中国太保寿险香港公司成立典礼在香港、上海两地同步举行。中国太保旗下中国太保寿险正式宣布登陆香港，从事长期人寿保险和长期健康险业务。

近年来，中国太保积极服务对外开放大局、融入国际市场、推进粤港澳大湾区战略布局，推动自身高质量发展。今年，中国太保制定了《中国太保粤港澳大湾区建设专项工作三年行动方案（2021-2023）》，致力于将大湾区建设成为公司高质量发展的新增长极。中国太保寿险也在集团引领下积极服务大湾区建设，将协同内地、香港两地资源，创新升级产品服务，构建健康、养老、财富管理多元化的服务体系。

借由香港公司的成立，中国太保寿险将借鉴香港地区成熟保险市场先进经验，以“成为客户体验最佳的香港人寿保险公司”为愿景，打造香港公司在高品质的健康保障、财富管理和退休养老产品及服务方面竞争优势，为内地和香港客户提供“责任、智慧、温度”的太保服务。 孟维程

新华保险

揽获六大奖项

近期，新华保险揽获六个重磅奖项——“市场竞争力十佳保险公司”、“年度卓越保险品牌奖”、“年度卓越理赔服务保险公司”以及3项保险文化品牌大奖。

2021年是新华保险成立25周年，也是公司上市10周年。十年来，该公司累计实现总保费收入1.16万亿，净利润723亿元，客户赔付总额近550亿元，纳税总额332亿元，分红总额175亿元。2021年上半年，公司总资产达10221.8亿元，站上万亿平台，实现保费收入1006亿元，创历史同期最好水平。

基于公司公司稳健的经营水平和盈利能力，在2021首届中国保险业价值成长思享会暨保险业数字化峰会上，新华保险荣获“2021中国人身险市场竞争力十佳保险公司”；在2021财经风云榜评选中，新华保险获得“年度卓越保险品牌奖”；获“2020-2021卓越金融企业”评选的“年度卓越理赔服务保险公司”称号；此外，在第十四届中国保险文化与品牌创新论坛上，新华保险揽获三项大奖。其中，公司获得“年度影响力保险品牌”，华实人生终身年金保险获得“年度推荐资产配置保险产品”，荣耀终身寿险获得“年度推荐终身寿险保险产品”。 新华

太平人寿

赔付重疾险12万余元

近日，太平人寿潍坊安丘支公司快速赔付患病客户12万余元。

为更好的服务客户，太平人寿每年会定期组织VIP客户体检。今年9月份，保险代理人高经理为客户刘先生安排好体检时间，由于工作原因刘先生无法参加，后来经过公司审核高经理便安排刘先生的配偶张女士体检。就是这次阴差阳错的体检，查到了张女士乳腺存在问题，经过详细检查，张女士被确诊为乳腺恶性肿瘤。所幸因为这次体检服务张女士的乳腺肿瘤发现得非常及时，通过积极有效的手术治疗，张女士已恢复良好，且肿瘤无转移情况。

据悉，刘先生于2019年为张女士购置了保额11万的太平福禄嘉倍终身重大疾病保险（已停售）以及相关医疗险种，年缴保费5605元。张女士出院后，保险代理人高经理快速为其办理了理赔手续，太平人寿123460.5元的理赔款很快便到账了。 鞠妍 李琛

农行济宁市中支行

堵截一起短信诈骗

12月10日，金女士前来济宁市中支行营业部办理掌上银行业务，大堂经理正要为其下载APP时，金女士突然接到一电话，来电人声称为顺丰快递，前几天在淘宝购买的订单不慎在济南丢失，对其订单进行原价赔付，并额外支付200元运费险，要求其加入QQ群进行后续赔付。大堂经理听闻后立马警觉，意识到这很可能是一笔电信诈骗，告知金女士一定要擦亮双眼谨慎操作。金女士查询到该快递确实是到了济南，且两天没有进行物流更新，便对其放下了戒备心。金女士按照来电人要求加入了名叫“售后服务部”的QQ群，对方发来了语音，让其扫描群内显示为“中国人保”的二维码，按照其提示一步步进行操作。一旁的大堂经理看到后立马告知金女士，询问对方款项是否可以原路退回，对方听闻后立马挂断语音并将金女士退群。金女士这才意识到自己经历了一场电信诈骗，对大堂经理连连表示感谢。 赵娜娜